

	SISTEMA INTEGRADO DE GESTIÓN INSTITUCIONAL "SIGI"		Código: FO-GCI-08	
			Versión:	5
			Fecha:	4/07/2023
	INFORME DE CONTROL INTERNO		Página 1 de 11	

INFORME DE SEGUIMIENTO A LA AUSTERIDAD EN EL GASTO PÚBLICO DEL INSTITUTO MUNICIPAL DE REFORMA URBANA Y VIVIENDA DE INTERES SOCIAL DE YUMBO - IMVIYUMBO

1. **FECHA DE ELABORACION DEL SEGUIMIENTO:** 25 de abril de 2025
2. **SEGUIMIENTO REALIZADO POR:** Jorge Enrique Martinez Cabrera – Contratista de Prestación de Servicios de Apoyo a la Gestión

3. INTRODUCCION:

En cumplimiento de las funciones de la Oficina de Control Interno contenidas en la Ley 87 de 2003 y el Decreto 648 de 2017, se desarrolla el presente informe seguimiento, relacionado con la Austeridad en el Gasto Público del Instituto, teniendo en cuenta los gastos registrados entre los periodos de enero a marzo de las vigencias 2024 y 2025.

4. OBJETIVOS DEL SEGUIMIENTO:

Realizar seguimiento al comportamiento de los gastos del Instituto Municipal de Reforma Urbana y Vivienda de Interés Social de Yumbo, conforme a lo establecido en la normatividad vigente, los lineamientos y directrices definidos por el Instituto, a través del Sistema Integrado de Gestión Institucional SIGI.

5. ALCANCE

El presente informe comprende los resultados institucionales obtenidos mediante análisis comparativo de los gastos realizados por el Instituto, identificando las variaciones significativas de incremento y/o disminución en los rubros que hacen parte de estos gastos, con corte al primer trimestre de las vigencias 2024 y 2025.

6. MARCO NORMATIVO:

- Ver Normograma, en el anexo 9.5.

	SISTEMA INTEGRADO DE GESTIÓN INSTITUCIONAL "SIGI"		Código: FO-GCI-08	
			Versión:	5
			Fecha:	4/07/2023
	INFORME DE CONTROL INTERNO		Página 2 de 11	

7. CRITERIOS DEL SEGUIMIENTO:

El informe se elaboró con base en la información del primer trimestre de las vigencias 2024 y 2025, suministrada por la Subdirección Financiera, Talento Humano, la Oficina Asesora Jurídica y Tesorería, con la cual se verificó el cumplimiento de la normatividad vigente.

Para el desarrollo del presente informe de seguimiento, se solicitaron los siguientes documentos:

- ✓ Ejecución presupuestal del primer trimestre de los años 2024 y 2025.
- ✓ Relación de los contratos de prestación de servicios (personas naturales y/o jurídicas).
- ✓ Relación de los contratos de obra.
- ✓ Relación de los cargos de planta
- ✓ Recibos de servicio públicos (Internet, Telefonía, Agua y Energía).

8. DESARROLLO DEL INFORME

8.1. ADMINISTRACIÓN DE PERSONAL

8.1.1. PLANTA DE PERSONAL.

Frente a la planta de cargos se evidencia que, al cierre del primer trimestre de la vigencia 2025, se encuentra conformada por un total de veintidós (22) cargos públicos, constituidos en la Entidad, en el siguiente nivel organizacional, Directivo, Asesor, Profesional, Técnico y Asistencial.

Cabe anotar que, actualmente el cargo de Director Técnico cuya modalidad es de libre nombramiento y remoción, lo desempeña mediante encargo el Profesional Universitario de la Dirección Técnica; de conformidad con la Resolución 100-03-02-249 de diciembre 24 de 2024.

PLANTA IMVIYUMBO				
PERIODO	2024 VS 2025			
	enero a marzo			
NIVEL DE CARGO	GRADO	CÓDIGO	No. CARGOS	
			2024	2025
NIVEL DIRECTIVO				
GERENTE GENERAL	0	50	1	1
JEFE DE CONTROL INTERNO	1	6	1	1
DIRECTORES	1	9	2	2
SUBDIRECTORES	2	68	2	2
SUBTOTAL			6	6
NIVEL ASESOR1				
JEFES DE OFICINA ASESORAS	1	115	2	2
SUBTOTAL			2	2
NIVEL PROFESIONAL				
PROFESIONAL UNIVERSITARIO		219	3	3
TESORERO GENERAL	2	201	1	1
SUBTOTAL			4	4
NIVEL TÉCNICO				
TÉCNICO OPERATIVO	1	314	2	2
SUBTOTAL			2	2
NIVEL ASISTENCIAL				
SECRETARIA EJECUTIVA	1	425	1	1
SECRETARIOS	4	440	2	2
AUXILIAR ADMINISTRATIVO	3	407	1	1
AUXILIAR ADMINISTRATIVO	2	407	2	2
AUXILIAR DE SERVICIOS GENERALES	1	470	2	2
SUBTOTAL			8	8
TOTAL, PLANTA IMVIYUMBO			22	22

Tabla No. 1. Planta de personal actualizada al primer trimestre del año 2025, datos expresados en número de personas - Fuente: Dirección Administrativa.

La tabla No. 1, refleja la planta de cargos existentes en el instituto con corte al 31 de marzo de 2025, se observa que está conformada por un total de veintidós (22) cargos, distribuidos de la siguiente manera:

- Uno (1) es de periodo fijo.
- Diez (10) son de libre nombramiento y remoción.
- Ocho (08) de carrera administrativa
- Tres (03) en provisionalidad.



8.1.2. COMPARATIVO DE NOMINA – IMVIYUMBO PRIMER TRIMESTRE DE 2024 Y 2025

COMPARATIVO DE GASTOS DE PERSONAL - NOMINA IMVIYUMBO PRIMER TRIMESTRE DE 2025				
Concepto	Gasto en el Trimestre I de 2024	Gasto en el Trimestre I de 2025	Variación en Pesos	Variación Porcentual
Sueldo Basico	\$ 358.819.993	\$ 413.338.828	\$ 54.518.835	15%
Prima de servicios	\$ 7.915.996	\$ -	\$ (7.915.996)	-100%
Bonificación por servicios prestados	\$ 25.323.068	\$ 33.666.153	\$ 8.343.085	33%
Prima de navidad	\$ 593.327	\$ -	\$ (593.327)	-100%
Prima de vacaciones	\$ 18.345.321	\$ 15.492.713	\$ (2.852.608)	-16%
Total Factores Salariales Comunes	\$ 410.997.705	\$ 462.497.694	\$ 51.499.989	13%
Aportes a la seguridad social en pensiones	\$ 31.268.825	\$ 38.085.128	\$ 6.816.303	22%
Aportes a la seguridad social en salud	\$ 24.139.932	\$ 29.270.328	\$ 5.130.396	21%
Cesantías	\$ 593.327	\$ -	\$ (593.327)	-100%
Intereses a las cesantías	\$ 2.302	\$ -	\$ (2.302)	-100%
Aportes a caja de compensación familiar	\$ 12.225.400	\$ 13.269.700	\$ 1.044.300	9%
Aportes generales al sistema de riesgos	\$ 1.828.200	\$ 2.369.600	\$ 541.400	30%
Aportes al ICBF	\$ 9.120.200	\$ 9.953.200	\$ 833.000	9%
Aportes al SENA	\$ 6.164.000	\$ 6.635.700	\$ 471.700	8%
Total Contribuciones inherentes a la nomina	\$ 85.342.186	\$ 99.583.656	\$ 14.241.470	17%
Vacaciones	\$ 22.074.161	\$ 21.515.623	\$ (558.538)	-3%
Indemnización por vacaciones	\$ 10.198.410	\$ -	\$ (10.198.410)	-100%
Bonificación especial de recreación	\$ 2.351.885	\$ 1.951.567	\$ (400.318)	-17%
Auxilios salud visual	\$ -	\$ -	\$ -	0%
Auxilios educativos	\$ -	\$ 4.952.619	\$ 4.952.619	100%
Total Remuneraciones no Constitutivas de Factor	\$ 34.624.456	\$ 28.419.809	\$ (6.204.647)	-18%
Incapacidades y licencias de maternidad	\$ -	\$ -	\$ -	0%
Incapacidades (no de pensiones)	\$ 13.324.641	\$ 4.121.678	\$ (9.202.963)	-69%
Auxilios Educativos	\$ -	\$ 500.000	\$ 500.000	100%
Total Prestaciones para cubrir riesgos sociales	\$ 13.324.641	\$ 4.621.678	\$ (8.702.963)	-65%
TOTAL GASTOS DE PERSONAL - NOMINA	\$ 544.288.988	\$ 595.122.837	\$ 50.833.849	9%



Tabla No. 2.- Comparativo de Gastos de Nómina Primer Trimestre 2024 Vs 2025

La tabla No. 2: detalla los gastos realizados en la nómina durante el primer trimestre de las vigencias 2024 Vs. 2025, mostrando en la actual vigencia, una variación de incremento con un total en pesos de \$50.833.849, lo que representa un aumento porcentual del nueve por ciento 9% en el primer trimestre de 2025.

FACTORES SALARIALES COMUNES: en el primer trimestre de la vigencia 2025 frente a la vigencia 2024, se observa en la gráfica un incremento del 13% en los factores salariales comunes, alcanzando una diferencia en pesos de \$51.499.989, siendo los gastos más representativos de estos factores, los registrados en:

- SUELDO BASICO, con un porcentaje de incremento del 15% y un total de variación en pesos de \$54.518.835, debido al incremento salarial anual

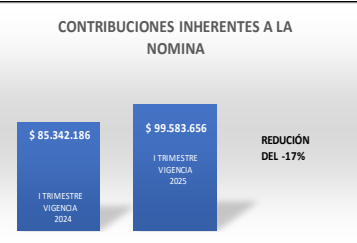
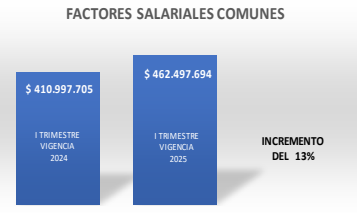
	SISTEMA INTEGRADO DE GESTIÓN INSTITUCIONAL "SIGI"		Código: FO-GCI-08	
			Versión:	5
			Fecha:	4/07/2023
	INFORME DE CONTROL INTERNO		Página 5 de 11	

determinado para vigencia 2024, el cual se hizo efectivo a partir del mes de mayo del 2024.

- **BONIFICACIONES POR SERVICIOS PRESTADOS**, con un porcentaje de incremento del 33% y una variación en pesos de \$8.343.085, debido al reconocimiento de esta prestación social a los empleados que ingresaron a la entidad al inicio de la vigencia 2024 y cumplieron un año servicio.

Lo anterior, en comparación con el primer trimestre de la vigencia 2024. (*Ver tabla No. 2*).

CONTRIBUCIONES INHERENTES A LA NOMINA: en el primer trimestre de la vigencia 2025, se observa en la gráfica un incremento del 17% en las contribuciones inherentes a la nómina, alcanzando una diferencia en pesos de \$14.241.470, siendo los gastos más representativos de estas contribuciones, los registrados en:

- **APORTES A LA SEGURIDAD SOCIAL EN PENSIONES**, con un porcentaje de incremento del 22% y un total de variación en pesos de \$6.816.303.
- **APORTES GENERALES AL SISTEMA DE RIESGOS**, con un porcentaje de incremento del 30% y un total de variación en pesos de \$541.400.

Las variaciones de incremento registradas en estos dos (2) gastos, están asociadas al incremento salarial del anual del 13%, determinado para vigencia 2024, que se hizo efectivo en el mes de mayo del 2024.

Lo anterior, en comparación con el primer trimestre de la vigencia 2024. (*Ver tabla No. 2*).

REMUNERACIONES NO CONSTITUTIVAS DE FACTOR: en el primer trimestre de la vigencia 2025, se observa en la gráfica una disminución del -18% en las remuneraciones no constitutivas de factor, alcanzando una diferencia en pesos de \$- 11.157.266 en la actual vigencia, siendo el gasto más representativo de estas remuneraciones el registrado en:

- **AUXILIOS EDUCATIVOS**, con un porcentaje de incremento del 100% y un total de variación en pesos de \$4.952.619, debido a que en el primer trimestre de la vigencia 2024 no se presentaron gastos por auxilios educativos, mientras que en el primer trimestre de la vigencia 2025, si se presentaron solicitudes del mencionado auxilio. (*Ver tabla No. 2*).



PRESTACIONES PARA CUBRIR RIESGOS SOCIALES: en el primer trimestre de la vigencia 2025, se observa en la gráfica una disminución del -65% en las prestaciones para cubrir riesgos sociales, alcanzando una diferencia en pesos de \$8.702.963 en la actual vigencia, siendo el gasto más representativo de estas prestaciones para cubrir riesgos sociales, el registrado en:

- AUXILIOS EDUCATIVOS, con un porcentaje de incremento del 100% y un total de variación en pesos de \$500.000., por auxilios educativos otorgados a los hijos de los empleados.

8.1.3. COMPARATIVO DE ADQUISICIONES DE BIENES Y SERVICIOS CUARTO TRIMESTRE DE LAS VIGENCIAS 2024 – 2025

COMPARATIVO DE ADQUISICIÓN DE BIENES Y SERVICIOS				
Concepto	I Trimestre 2024	I Trimestre 2025	Variación en Pesos	Variación Porcentual
Productos alimenticios, bebidas y tabaco	\$ 600.998	\$ 970.313	\$ 369.315	61%
Otros bienes transportables	\$ 2.056.752	\$ 2.809.715	\$ 752.963	37%
Productos metálicos y paquetes de software	\$ 1.912.050	\$ 1.449.522	-\$ 462.528	-24%
Total Materiales y Suministros	\$ 4.569.800	\$ 5.229.550	\$ 659.750	14%
Otras máquinas para usos generales y sus partes	\$ -	\$ -	\$ -	0%
Maquinaria de informática y sus partes,	\$ -	\$ -	\$ -	0%
Total Maquinaria y Equipo	\$ -	\$ -	\$ -	0%
Servicios de alojamiento, servicios de suministros	\$ 19.000	\$ 783.312	\$ 764.312	4023%
Servicios de la construcción	\$ -	\$ -	\$ -	0%
Servicios financieros y servicios conexos,	\$ -	\$ -	\$ -	0%
Servicios prestados a la empresa y servicios	\$ 110.847.896	\$ 71.749.789	-\$ 39.098.107	-35%
Servicios para la comunidad, sociales y pe	\$ 517.787	\$ 2.496.020	\$ 1.978.233	382%
Viáticos de los funcionarios en comisión	\$ -	\$ 569.892	\$ 569.892	100%
Total Adquisición de Servicios	\$ 111.384.683	\$ 75.599.013	-\$ 35.785.670	-32%
TOTAL ADQUISICION DE BIENES Y SERVICIOS	\$ 115.954.483	\$ 80.828.563	-\$ 35.125.920	-30%



Tabla No. 3.- Gastos de Adquisición de Bienes y Servicios – I Trimestre de las vigencias 2024 y 2025.

La tabla No. 3: detalla los gastos realizados por la adquisición de bienes y servicios durante el primer trimestre de las vigencias 2024 Vs. 2025, mostrando en la actual vigencia una variación de disminución, con un total en pesos de \$-35.125.920, lo que representa una reducción del -30%, en el primer trimestre del 2025.

MATERIALES Y SUMINISTROS: en el primer trimestre de la vigencia 2025, se observa en la gráfica un incremento del 14% en estos gastos, alcanzando una

	SISTEMA INTEGRADO DE GESTIÓN INSTITUCIONAL "SIGI"		Código: FO-GCI-08	
			Versión:	5
			Fecha:	4/07/2023
	INFORME DE CONTROL INTERNO		Página 7 de 11	

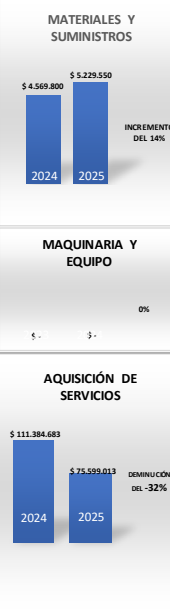
diferencia en pesos de \$659.750 en la actual vigencia, siendo los gastos más representativos de este ítem, los registrados en:

- PRODUCTOS ALIMENTICIOS, BEBIDAS Y TABACO, con un porcentaje de incremento del 61% y un total de variación en pesos de \$.369.315.
- OTROS BIENES TRANSPORTABLES, con un porcentaje de incremento del (37%) y un total de variación en pesos de \$ 752.983.

La variación en estos durante el actual primer trimestre 2025, es debido al concepto de los gastos realizados a través de la caja menor.

Lo anterior, en comparación con el primer trimestre de la vigencia 2024. (*Ver tabla No. 3*).

MAQUINARIA Y EQUIPO: no se registraron movimientos de gastos durante el primer trimestre de las vigencias 2024 – 2025.

ADQUISICIÓN DE SERVICIOS: en el primer trimestre de la vigencia 2025, se observa una disminución del -32% en estos gastos, alcanzando una diferencia en pesos de -\$35.785.670 en la actual vigencia, siendo los gastos más representativos de estas adquisiciones de servicios, los registrados en:

La variación de reducción presente en los gastos de adquisición de servicios, es debido a que se disminuyó notoriamente la contratación de servicios por funcionamiento, durante primer trimestre del 2025 en comparación el primer trimestre de la vigencia 2024, impactando de esta forma este indicador.

- SERVICIOS DE ALOJAMIENTO, SERVICIOS DE SUMINISTROS, con un porcentaje de incremento del 4023% y un total de variación en pesos de \$764.312 debido a viáticos que le fueron pagados al Subdirector Financiero por capacitación fuera del Municipio.
- SERVICIOS PARA LA COMUNIDAD, SOCIALES Y PE, con un porcentaje de incremento del 382% y un total de variación en pesos de \$1.978.233. debido a la cancelación del servicio de capacitación que le fue otorgado a un funcionario de la entidad (Subdirector Financiero).

Lo anterior, en comparación con el primer trimestre de la vigencia 2024. (*Ver tabla No. 3*).

8.1.4. COMPARATIVO DE GASTOS DE SERVICIOS PÚBLICOS EN EL PRIMER TRIMESTRE DE LAS VIGENCIAS 2024 Y 2025.

CONSUMO POR CONCEPTO DE SERVICIOS PÚBLICOS				
Concepto	Trimestre I 2024	Trimestre I 2025	Variación en Pesos	Variación Porcentual
Energía	\$ 7.023.422	\$ 7.525.993	\$ 502.571	7,2%
Agua	\$ 228.357	\$ 171.559	-\$ 56.798	-24,9%
Telefonía fija	\$ 464.100	\$ 464.100	\$ -	0,0%
Internet	\$ 3.534.567	\$ 2.356.378	-\$ 1.178.189	-33,3%
Recolección de desechos	\$ 251.774	\$ 297.653	\$ 45.879	18,2%
Alcantarillado	\$ 266.013	\$ 203.367	-\$ 62.646	-23,5%
TOTALES	\$ 11.768.233	\$ 11.019.050	-\$ 749.183	-6,4%

Tabla N° 4.- Gastos por consumo de servicios públicos primer trimestre de 2024 vs 2025

La tabla No. 4, detalla los *Gastos por Consumo de Servicios Públicos*, realizados durante el primer trimestre de los años 2024 Vs. 2025, mostrando en la actual vigencia, una variación de disminución con un total en pesos de: \$749.183, lo que representa una reducción porcentual del -6,4% en el primer trimestre de 2025.

Esta variación de reducción, se presenta debido a que se realizaron actividades de mantenimiento que permitieron la reparación de fugas en la red interna de acueducto al finalizar la vigencia 2024; otro factor que incidió en la reducción del consumo de estos servicios fue el bajo número personal de prestación de servicios contratado durante el primer trimestre de la actual vigencia 2025, en comparación con la vigencia 2024.

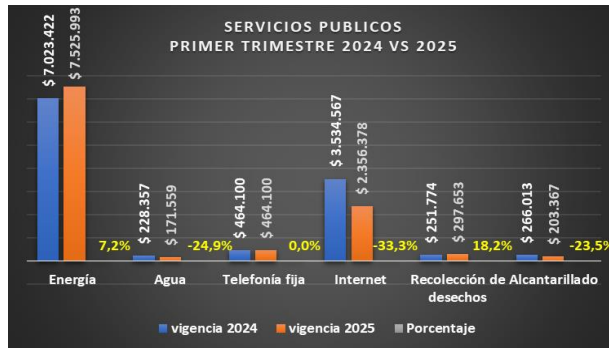

Gráfica N°1.- Comparativo de Servicios Públicos I trimestre 2024 Vs. I trimestre 2025.

La gráfica No. 1, muestra el comportamiento de los gastos, producto del consumo de Servicios Públicos de energía, agua, alcantarillado, recolección de desechos, telefonía fija e internet.

En el primer trimestre de la vigencia 2025, se observa que dos 2 de los seis 6, servicios públicos, presentan incremento en el consumo; tales como:



- Servicio en *LA RECOLECIÓN DE DESECHOS* presenta un incremento del 18,2% con diferencia en pesos de \$45.879.
- Servicio de *ENERGIA* presenta un incremento del 7,2% con una diferencia en pesos de \$502.571.

Los demás servicios públicos, durante el primer trimestre de la vigencia 2025 presentaron reducción en su consumo en comparación con el primer trimestre de la vigencia 2024, a excepción de los servicios de telefonía que tienen tarifas fijas.

Teniendo en cuenta lo anterior, se realiza el seguimiento mes a mes a los servicios públicos en el primer trimestre de la actual vigencia 2025, arrojando los siguientes resultados:

CONSUMO DE ENERGIA IV TRIMESTRE VIGENCIA 2025		
Periodo de Consumo	Consumo Actual en Kwh	Total en pesos en el periodo
Nov 15 a Dic 16	3.194 Kwh	\$ 2.789.819,00
Dic 17 a Ene 16	2.532 Kwh	\$ 2.222.009,00
Ene 17 a Feb 14	2.846 Kwh	\$ 2.485.566,00

CONSUMO DE AGUA IV TRIMESTRE VIGENCIA 2024		
Periodo de Consumo	Consumo Actual en M3	Total en pesos en el periodo
Nov 15 a Dic 16	21 M3	\$ 66.981,42
Dic 17 a Ene 16	13 M3	\$ 43.980,59
Ene 17 a Feb 14	19 M3	\$ 60.596,86

RECOLECIÓN DE DESECHOS IV TRIMESTRE VIGENCIA 2024		
Periodo de Consumo	Consumo Actual en M3	Total en pesos en el periodo
Nov 15 a Dic 16	30 DIAS	\$ 99.151,00
Dic 17 a Ene 16	31 DIAS	\$ 99.151,00
Ene 17 a Feb 14	31 DIAS	\$ 99.351,00

CONSUMO DE ALCANTARILLADO IV TRIMESTRE VIGENCIA 2024		
Periodo de Consumo	Consumo Actual en Min	Total en pesos en el periodo
Nov 15 a Dic 16	0	\$ 79.320,00
Dic 17 a Ene 16	0	\$ 50.906,00
Ene 17 a Feb 14	0	\$ 73.141,00

CONSUMO DE TELEFONIA IV TRIMESTRE VIGENCIA 2024		
Periodo de Consumo	Consumo Actual en Min	Total en pesos en el periodo
Nov 23 - Dic 22	Plan ilimitado	\$ 77.350,00
		\$ 77.350,00
Dic 23 - Ene 22	Plan ilimitado	\$ 77.350,00
		\$ 77.350,00
Oct 23 - Nov 22	Plan ilimitado	\$ 77.350,00
		\$ 77.350,00

CONSUMO DE INTERNET IV TRIMESTRE VIGENCIA 2024		
Periodo de Consumo	Consumo Actual en Mbps	Total en pesos en el periodo
Dic 01 - Dic 31	Comercial Internet Dedicado F.O	\$ 1.178.189,00
Ene 01 - Ene 31		\$ 1.178.189,00
Feb 01 - Feb 28		\$ -

Tabla N° 7.- Consumo de Energia – Trimestre I de la Vigencia 2025

	SISTEMA INTEGRADO DE GESTIÓN INSTITUCIONAL "SIGI"		Código: FO-GCI-08	
			Versión:	5
			Fecha:	4/07/2023
	INFORME DE CONTROL INTERNO		Página 10 de 11	

En este primer trimestre de la vigencia 2025, las gráficas nos describen mes a mes el comportamiento de los servicios públicos, así:

- **Servicio de energía:** en el primer trimestre del 2025, se observa una línea de tendencia descendente que describe la reducción porcentual del -10,9%, en el consumo de este servicio, pasando de un total de 3.194 Kwh en el mes de enero a un total de 2.846 Kwh en el mes de marzo.
- **Servicio de Agua por tubería:** en el primer trimestre del 2025, se observa una línea de tendencia descendente que denota la reducción porcentual del (9,5%) en el consumo de este servicio, pasando de un total 21M³ en el mes de enero a un total de 19 M³ en el mes de marzo.
- **Servicio de Recolección de Desechos:** en el primer trimestre del 2025, se observa una línea de tendencia ascendente, que refleja un incremento en el consumo de este servicio, pasando de un total en pesos de \$99.151 en el mes de enero a un total de \$99.351 en el mes de marzo.

Este servicio, no presenta una unidad de medida clara que permita definir su consumo real.

- **Servicio de Alcantarillado:** en el primer trimestre del 2025, se observa una línea de tendencia descendente que denota la reducción en el consumo de este servicio, pasando de un total en pesos de \$79.320 en el mes de enero a un total de \$73.141 en el mes de marzo.

Este servicio, no presenta una unidad de medida clara que permita definir su consumo real.

En cuanto a los servicios que tienen una tarifa fija, se observa que el servicio de telefonía se mantiene sin variación alguna, mientras que en el servicio de Internet, se observa una disminución del -33% con una diferencia en pesos de \$1.178.189, debido al cambio de proveedor de este servicio, situación que presentó demora en la entrega de la facturación del mes, al punto de que no quedo registrado este gasto en el presente trimestre, quedando pendiente para el seguimiento del segundo trimestre establecer el valor facturado por este gasto.

	SISTEMA INTEGRADO DE GESTIÓN INSTITUCIONAL "SIGI"		Código: FO-GCI-08	
			Versión:	5
			Fecha:	4/07/2023
	INFORME DE CONTROL INTERNO		Página 11 de 11	

9. RECOMENDACIONES:

De acuerdo con el seguimiento efectuado, la Oficina de Control Interno realiza las siguientes recomendaciones:

- 9.1. Continuar con el proceso de provisión del cargo de libre nombramiento (Director Técnico), actualmente en encargo en la entidad, de conformidad con la normatividad vigente.
- 9.2. Continuar sumando esfuerzos para dar cumplimiento a las políticas de austeridad en el gasto público, con el fin de que se consoliden mediante los diferentes actos administrativos y campañas internas sobre las buenas prácticas para el ahorro en los servicios públicos, así como la sensibilización dirigida a los servidores en el uso eficiente y racional de los mismos.
- 9.3. Continuar realizando campañas para el uso racional del papel, motivando a los responsables de las diferentes oficinas a ejercer el autocontrol respecto a gastos de papelería, promoviendo la utilización de los medios digitales de manera preferente.

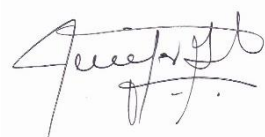

JENNIFER GOMEZ LOPEZ
 Jefe Oficina de Control Interno

Proyectó: Jorge Enrique Martínez Cabrera – Contratista
Aprobó: Jennifer Gómez López – Jefe Oficina de Control Interno